

ECONO-SIN

El pulso económico de Sinaloa



Colegio de Economistas de Sinaloa



colegiodeeconomistadestadodesinaloa

Mañana incia paro
indfinido en la UAS
por falta de
recursos.

El arribo de cruceros
impulsará el comercio, la
gastronomía y los
servicios, favoreciendo
la economía de
Mazatlán.

El sector empresarial
solicita mayor
coordinación para
fortalecer el clima
de inversión y
enfrentar los efectos
de la inseguridad.

El aumento de las
importaciones reduce la
competitividad de los
productores nacionales y
presiona al sector
pecuario.

Culiacán necesita algo más que vivienda: requiere una estrategia integral para recuperar su economía



E plan presentado por el Consejo para el Desarrollo Económico del Estado de Sinaloa (Codesin) para revitalizar el Centro

Histórico de Culiacán parte de un diagnóstico certado: el desempeño económico de la capital sinaloense determina, en buena medida, el comportamiento de la economía estatal. No es un dato menor. Culiacán concentra alrededor del 40 por ciento del Producto Interno Bruto (PIB) de Sinaloa y genera casi nueve de cada diez pesos de la riqueza producida en la región centro. Por ello, cualquier estrategia que impulse su crecimiento puede traducirse en beneficios para el empleo, la inversión y el consumo en toda la entidad.

La propuesta contempla promover vivienda vertical en el Centro Histórico, reducir la carga regulatoria para facilitar inversiones y fortalecer a las pequeñas empresas. Además, plantea acelerar la reforma a la Ley de Planeación con el propósito de construir una política de desarrollo que trascienda los cambios de administración y dé continuidad a los proyectos estratégicos. En principio, se trata de

medidas que responden a problemas reales y que buscan sentar las bases para un crecimiento urbano más ordenado y competitivo.

in embargo, el verdadero desafío no radica únicamente en construir edificios o agilizar trámites. La principal interrogante es si existen las condiciones para que los inversionistas, los desarrolladores y las familias decidan apostar nuevamente por el centro de la ciudad. Durante los últimos años, la economía de Culiacán ha enfrentado un entorno marcado por la incertidumbre derivada de los problemas de seguridad, la desaceleración del consumo y una menor confianza empresarial, factores que difícilmente pueden resolverse solo mediante proyectos inmobiliarios.

La recuperación del Centro Histórico exige una visión mucho más amplia. La vivienda vertical puede contribuir a incrementar la densidad poblacional y dinamizar el comercio local, pero su éxito dependerá de que existan condiciones de seguridad, movilidad eficiente, espacios públicos de calidad, i

DIRECTOR GENERAL

Aarón Sánchez

EDITOR Y DISEÑO

María Manjarrez

<https://colegiodeeconomistas.com>

infraestructura urbana adecuada y servicios suficientes. De lo contrario, existe el riesgo de generar proyectos aislados con un impacto limitado sobre la actividad económica.

También resulta positivo que Codesin insista en fortalecer la planeación de largo plazo. Sinaloa ha padecido históricamente la discontinuidad de políticas públicas, donde numerosos proyectos cambian o desaparecen

con cada administración. Contar con un marco legal que garantice continuidad permitiría brindar mayor certidumbre a inversionistas y empresarios, condición indispensable para atraer capital privado.

El reto, por tanto, no consiste únicamente en revitalizar el Centro de Culiacán, sino en recuperar la confianza en la ciudad. La inversión privada responde a expectativas de rentabili-

dad, estabilidad y certidumbre. Mientras esos elementos no se consoliden, cualquier estrategia de desarrollo urbano tendrá un alcance limitado. La propuesta de Codesin representa un paso importante, pero deberá complementarse con políticas públicas que atiendan las causas estructurales que hoy frenan la competitividad de la principal economía de Sinaloa.

Fuente: ADN Informativo, Línea Directa.

Alta ocupación hotelera no garantiza una recuperación económica duradera



La expectativa de que Mazatlán alcance una ocupación hotelera de entre 80 y 83 por ciento durante la temporada de verano representa una señal alentadora para la economía sinaloense. El turismo continúa siendo uno de los sectores con mayor capacidad para generar empleo, dinamizar el comercio y fortalecer actividades como el transporte, la gastronomía y los servicios. Las campañas de promoción emprendidas por la Secretaría de Turismo, tanto en el mercado nacional como en el extranjero, así como el incremento en las reservaciones reportado por plataformas como Expedia y Price Travel, reflejan un esfuerzo por mantener al puerto como uno de los principales destinos turísticos del país.

Sin embargo, el optimismo debe analizarse con cautela. Una alta ocupación hotelera durante un periodo vacacional no garantiza, por sí sola, una recuperación sostenida de la actividad turística. El principal desafío

continúa siendo el contexto de seguridad que enfrenta Sinaloa y que ha generado una percepción de riesgo entre visitantes e inversionistas. Mientras la promoción busca posicionar la imagen del destino, los episodios de violencia que periódicamente ocupan los titulares nacionales pueden contrarrestar esos esfuerzos y afectar la confianza del mercado.

Además, el éxito del turismo no debe medirse únicamente por el porcentaje de habitaciones ocupadas. Resulta indispensable evaluar indicadores como la derrama económica, la estancia promedio, el gasto por visitante y el impacto sobre las pequeñas y medianas empresas locales. Solo así podrá determinarse si el crecimiento beneficia de manera amplia a la economía regional o se concentra en un reducido número de establecimientos.

Mazatlán demuestra que mantiene un importante atractivo turístico, pero consolidar ese potencial requerirá algo más que campañas de promoción. Será indispensable fortalecer la

seguridad, mejorar la infraestructura urbana y diversificar la oferta turística para convertir una buena temporada de verano en un crecimiento económico sostenible durante todo el año.

Fuente: Debate de Mazatlán.

Mazatlán espera una ocupación hotelera de hasta 83% este verano, pero especialistas advierten que la seguridad será determinante para consolidar la recuperación turística y económica del puerto.

Tasa Objetivo
6.5
27-JUN-2026

TIE
Fondeo
6.5
26-JUN-2026

Cetes
28
6.28
23-JUN-26

Inflación
3.55
1Q JUN-25 a 1Q
JUN-26

Embalses de Sinaloa muestran una recuperación insuficiente para el campo

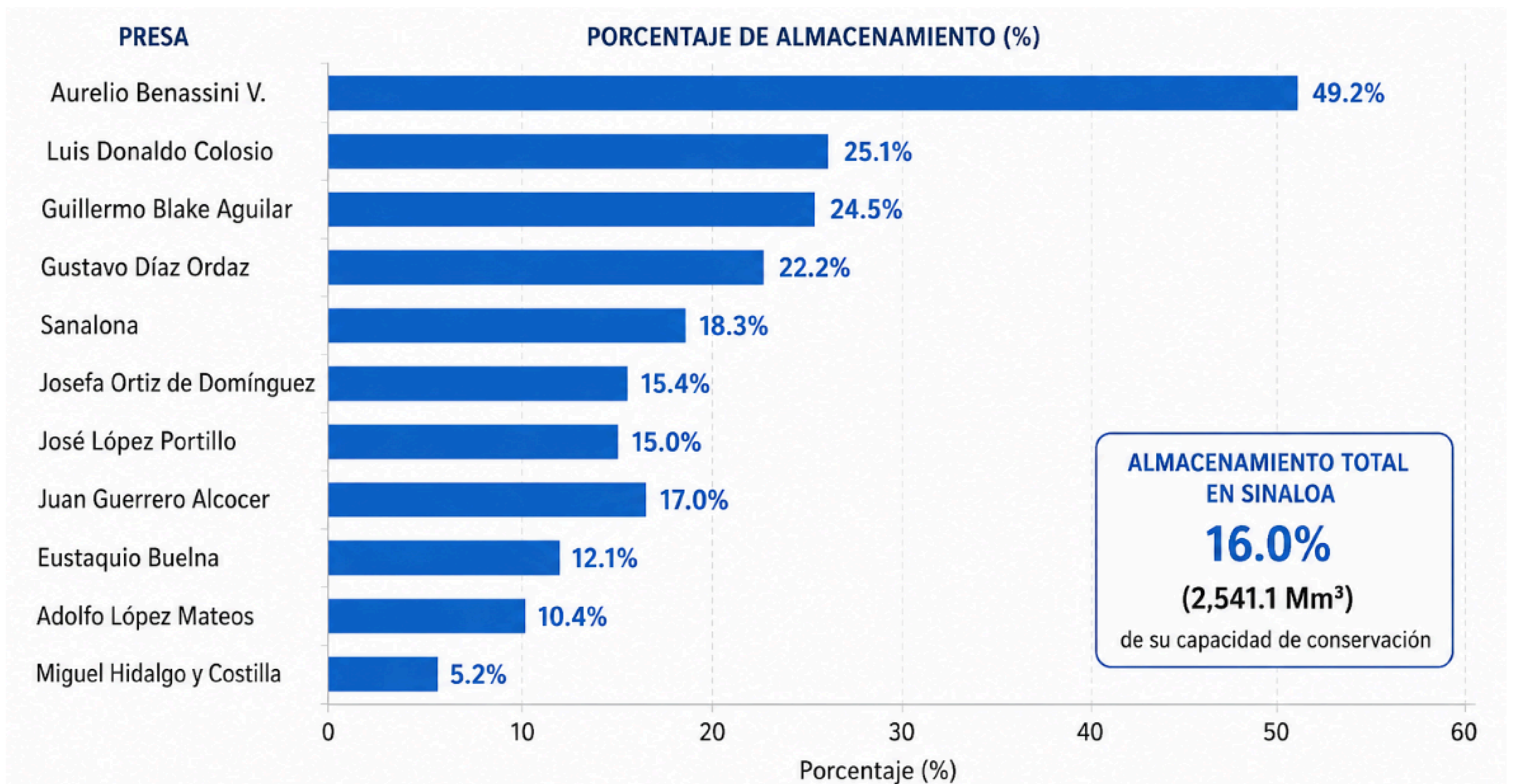

Los embalses de Sinaloa continúan enfrentando un escenario de recuperación lenta a pesar del inicio de la temporada de lluvias. Al 26 de junio, las once principales presas del estado almacenan en conjunto 2,541.1 millones de metros cúbicos, lo que representa apenas 16% de su capacidad de conservación, un nivel que mantiene la presión sobre el abastecimiento de agua para las actividades agrícolas, el consumo humano y la generación de energía. Aunque durante las últimas 24 horas se registró un incremento de 5.5 millones de metros cúbicos, producto de aportaciones de 91.4 metros cúbicos por segundo, el volumen sigue siendo insuficiente para revertir los efectos acumulados de varios años de sequía. Las extracciones, que alcanzaron 24.9 metros cúbicos por segundo, continúan superando en varias presas la velocidad de recuperación del almacenamiento. El panorama es desigual entre los embalses. La presa Aurelio Benassini Vizcaíno presenta el mayor porcentaje de llenado con 49.2%, seguida por Luis Donald Colosio con 25.1% y Guillermo Blake Aguilar con 24.5%. En

contraste, la presa Miguel Hidalgo y Costilla, una de las más importantes para el sistema de riego del norte de Sinaloa, apenas alcanza 5.2% de almacenamiento, mientras que Adolfo López Mateos registra 10.4% y Eustaquio Buelna apenas 12.1%, niveles que reflejan la vulnerabilidad hídrica que enfrenta el estado. Estos indicadores mantienen la incertidumbre para el próximo ciclo agrícola. Sinaloa depende de sus presas para irrigar una de las zonas productoras de alimentos más importantes del país, por lo que una recuperación limitada podría traducirse en restricciones para la siembra de cultivos de alto consumo de agua y en menores expectativas para la producción agroalimentaria. Las primeras lluvias representan una señal positiva, pero aún insuficiente. La verdadera recuperación de los embalses dependerá de que las precipitaciones se consoliden durante el resto del verano. Mientras ello ocurre, el manejo eficiente del recurso hídrico seguirá siendo una prioridad para reducir los riesgos económicos asociados a la escasez de agua y garantizar la viabilidad del sector agrícola, principal motor productivo de Sinaloa.

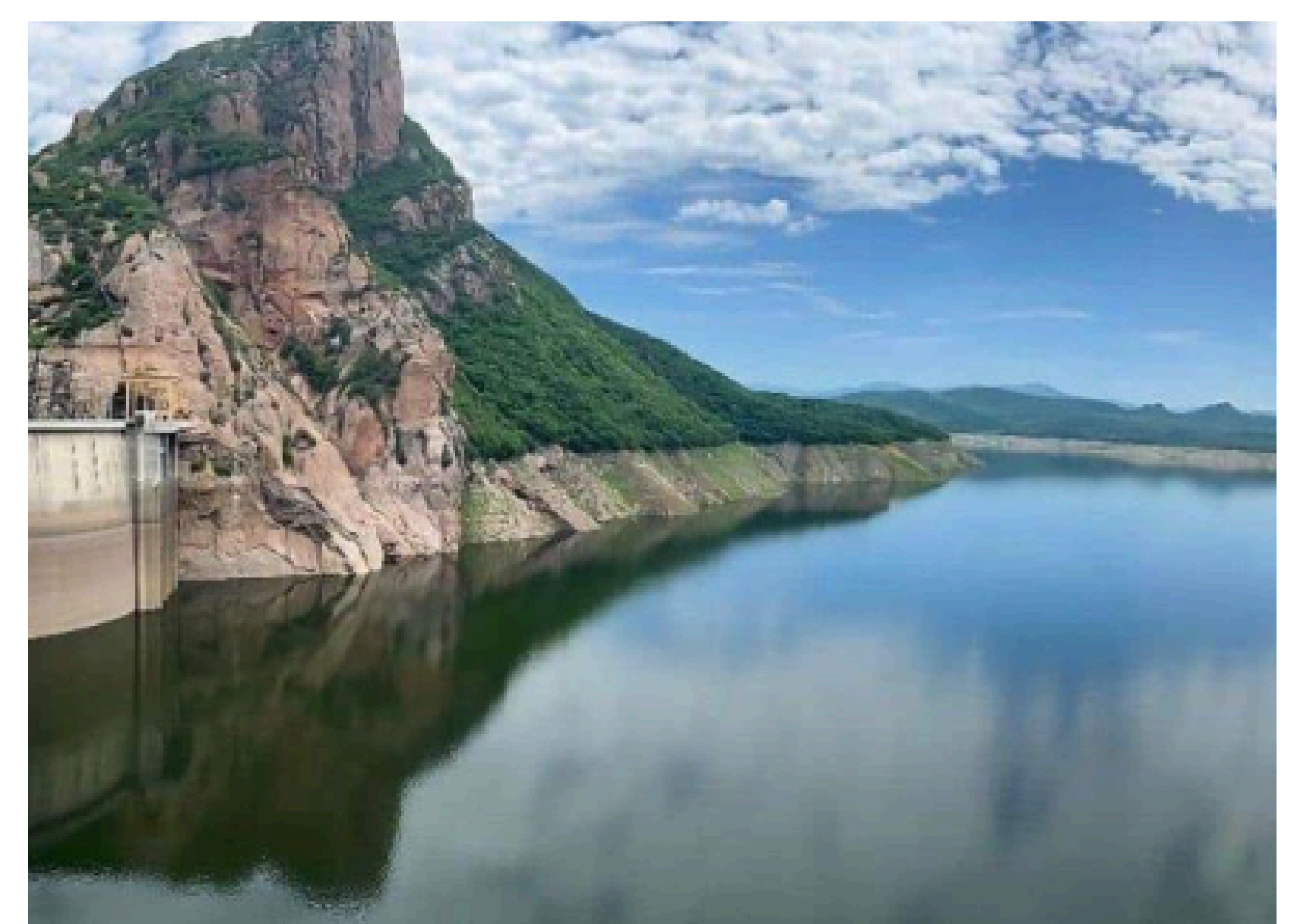

Fuente: CIDH Autora: María Manjarrez



Dr. Claudio Reyes
MONTERO

CIRUGÍA PLÁSTICA ESTÉTICA RECONSTRUCTIVA

ESTE DÍA DEL PADRE

DEJA A TU PAPÁ *bien padre*

PORQUE ÉL TAMBIÉN MERECE
VERSE Y SENTIRSE MEJOR.



REJUVENECE
SU ROSTRO



PROCEDIMIENTOS
NO INVASIVOS



RESULTADOS
NATURALES

EN INYECTABLES Y PROCEDIMIENTOS
DE REJUVENECIMIENTO FACIAL

✓ SIN CIRUGÍA | ✓ SIN HOSPITALIZACIÓN | ✓ RECUPERACIÓN RÁPIDA

PORQUE LOS MEJORES HÉROES TAMBIÉN SE CUIDAN

Belleza basada en salud.



PROMOCIÓN VÁLIDA HASTA **30 DE JUNIO**



AGENDA TU VALORACIÓN
Y APROVECHA ESTA PROMOCIÓN ESPECIAL

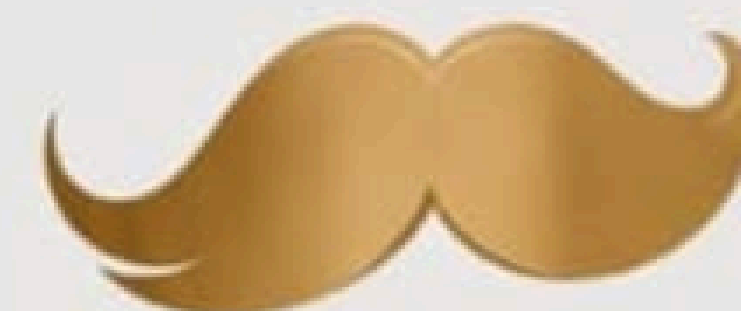

♥ FELIZ DÍA
DEL

Padre
♥



PRECIO
ESPECIAL
EN INYECTABLES
Y PROCEDIMIENTOS
DE REJUVENECIMIENTO
FACIAL